

DDB Detail Kom i gang med programmet

Installation af program

Der er sendt eller hentet en ZIP fil på www.ddb-detail.dk. Denne ZIP fil skal udpakkes på f.eks. drev C:\ i en mappe f.eks. DDB_Detail.

Opret en genvej til filen DDB_Detail.exe og start programmet via denne genvej.

Benyt Brugernummer 1 for at komme ind i programmet.

Serienummer, navn og Koder

Gå ind i Tilpasning/Firmakartotek og vælg fanen Koder, hvis programmet ikke selv hopper ind i menupunktet.

The screenshot shows the 'System oplysninger' window with the 'Koder' tab selected. The fields are as follows:

Field	Value	Options
Program koder		
Registreringsnavn		
Navn på bon og formularer		
CVR nummer	0	
Dato kode	0	<input type="checkbox"/> Ok
Til dato	31.12.2011	
Kasse nummer (0001-9999)	0001	
Kasse nummer kode	0	<input type="checkbox"/> Ok
Program modul koder		
Firmanavn	0	<input type="checkbox"/> Ok
Kassemodul	0	<input type="checkbox"/> Ok
C5 integration	0	<input type="checkbox"/> Ok
EDI Send/Modtag	0	<input type="checkbox"/> Ok
Vare import (TUN)	0	<input type="checkbox"/> Ok
Forhandler WWW	www	

Buttons on the right: Check koder, Indlæs kodefil

Indtast CVR nummer og kassenummer (normalt 0001) og afslut programmet igen. Sørg for at der er forbindelse til Internettet og start DDB Detail igen. Nu hentes koderne ind i programmet og de bestilte moduler er låst op.

DDB Detail Kom i gang med programmet

Klargøring af setup

Start programmet og vælg Tilpasning/Firmakartotek og udfyld de enkelte punkter med adresse m.v. i fanen Firma.

I Fanen Teknik 1, skal der først vælges en printer for alle printer valg. Hvis Bon printer m.v. ikke er klar, så vælg en tilfældig printer i første omgang. Tilret printerne når de er klar.

System oplysninger

Firma Teknik 1 Teknik 2 Kasse / Dankort EDI Setup Koder

Printer valg

Prislables 1	pdfFactory	1	
Prislables 2	pdfFactory	1	
Lister	pdfFactory	1	
Bon printer	pdfFactory	1	
Formular	pdfFactory	1	
Byttelabels	pdfFactory	1	
Ekstra bon	pdfFactory	1	

✓ Test printere

Kassemodul og lokal PC setup

Terminal/Kasse nummer <- Rettes under fanen Koder.

COM port der benyttes til Kort terminal

COM port der benyttes til kasse

COM port der benyttes til Display

Benyt kasse modul

Benyt Serial kasse Test kasse

Benyt Touch screen

Benyt Kunde display tekst:

Spørg om ekspedient ved hvert salg

Benyt eksternt Dankort terminal

Udskriv salgsnota ved hver ekspedition

Benyt hvid baggrund på listbilleder.

De øvrige faner kan udfyldes senere og når der er taget stilling til den endelige brug af programmet.

DDB Detail Kom i gang med programmet

Tilpasning af Grupper

Vælg Tilpasning/Grupper dette skærbillede vises.

Afdeling	Omsætning	Vareforbrug	Oms. EUR	Varef. EUR	Hovedgruppe	Omsætning	Vareforbrug	Oms. EUR	Varef. EUR	Undergruppe	Printer nr	Layout nr
Afd01	1	2	3	4	Tilbehør					UG	1	1
					Vin							

Afdeling

Der skal minimum oprettes en afdeling.

Hovedgruppe

Der oprettes 1-x Hovedgrupper efter behov.

Undergruppe

Der oprettes 1-x Undergrupper efter behov.

Omsætning, vareforbrug m.v. kan efterfølgende sættes op, hvis der skal overføres omsætning til økonomisystem.

DDB Detail Kom i gang med programmet

Finans integration

Menupunktet i Tilpasning/Finans integration kan efterfølgende sætte op.

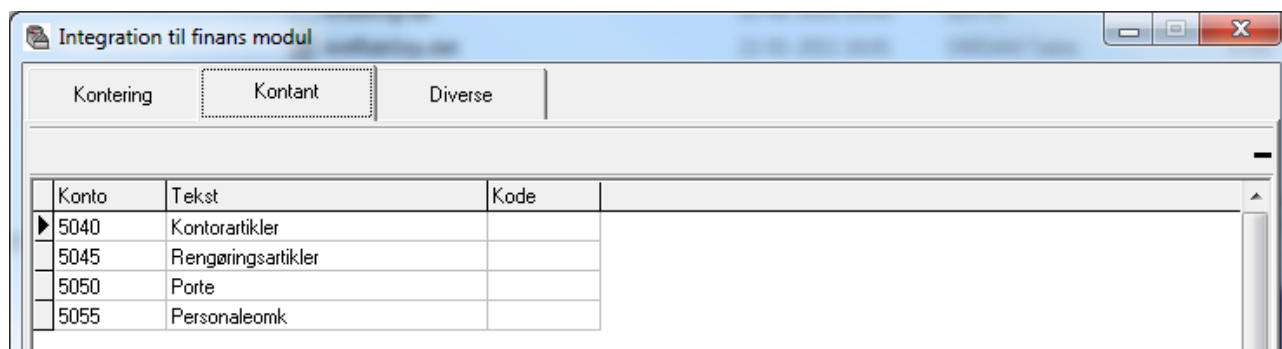

Diverse setup

Tilpasning Diverse setup, dette menupunkt indeholder en del menupunkter, men i første omgang er det kun nødvendigt at se på fanerne Medarbejdere og Knapper.

Medarbejdere

Der er som standard oprettet 3 brugere, nummer 1, 2 og supervisor. Der kan sættes nogle standard adgangsbetingelser på knapperne i midten af skærbilledet og ellers kan man selv afmærke de menupunkter den enkelte bruger har adgang til.

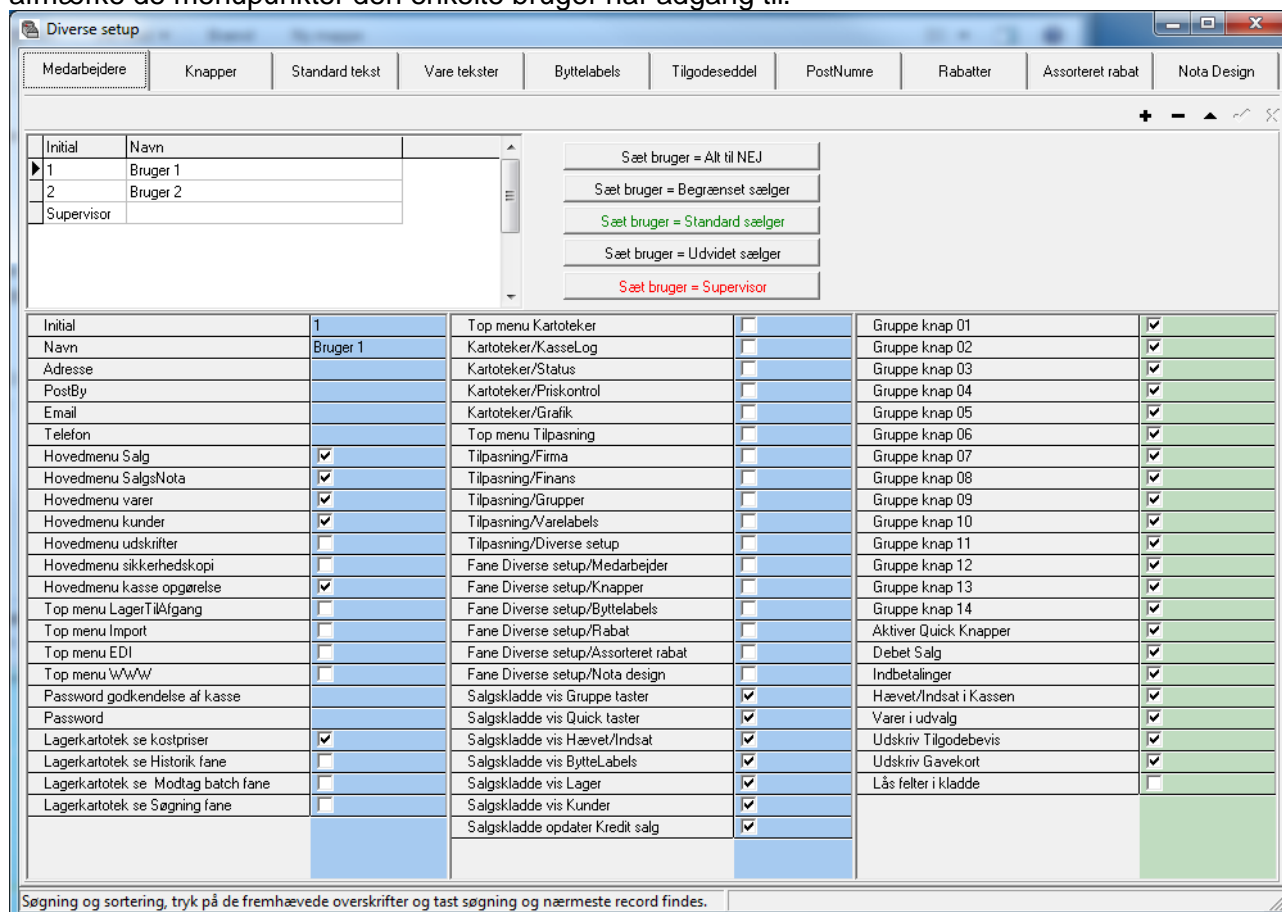

DDB Detail Kom i gang med programmet

Opret varer

I hovedmenuen vælges knappen Varer.

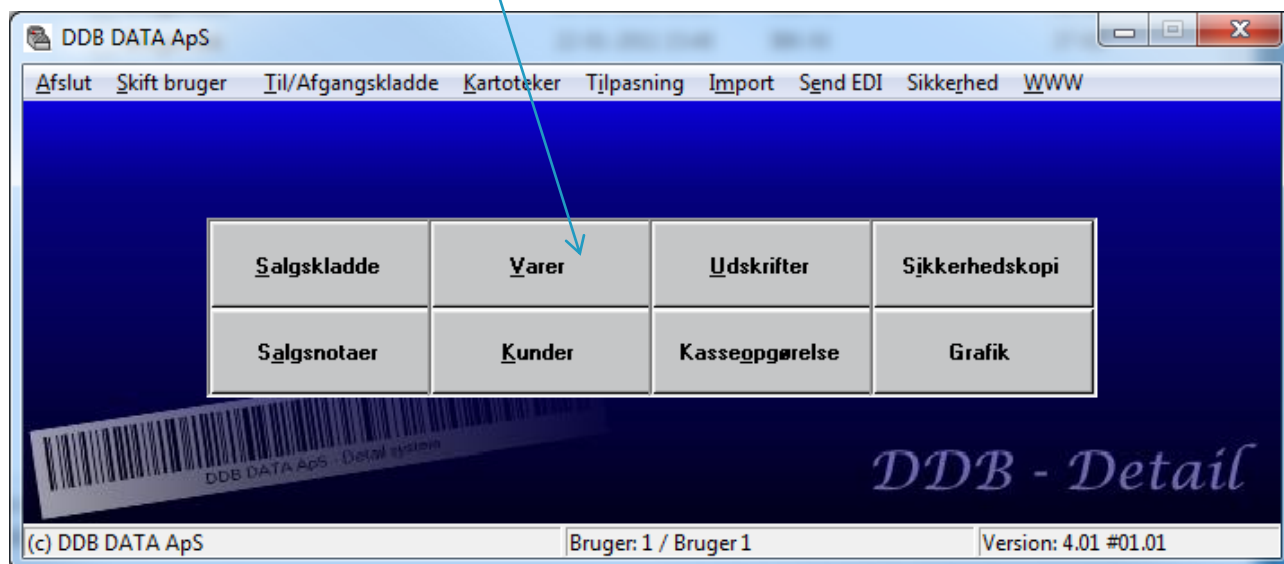

I dette menupunkt oprettes, rettes, slettes og gennemser man varerne.
Når menupunktet vælges vises dette skærbillede. (Vist med demo data)

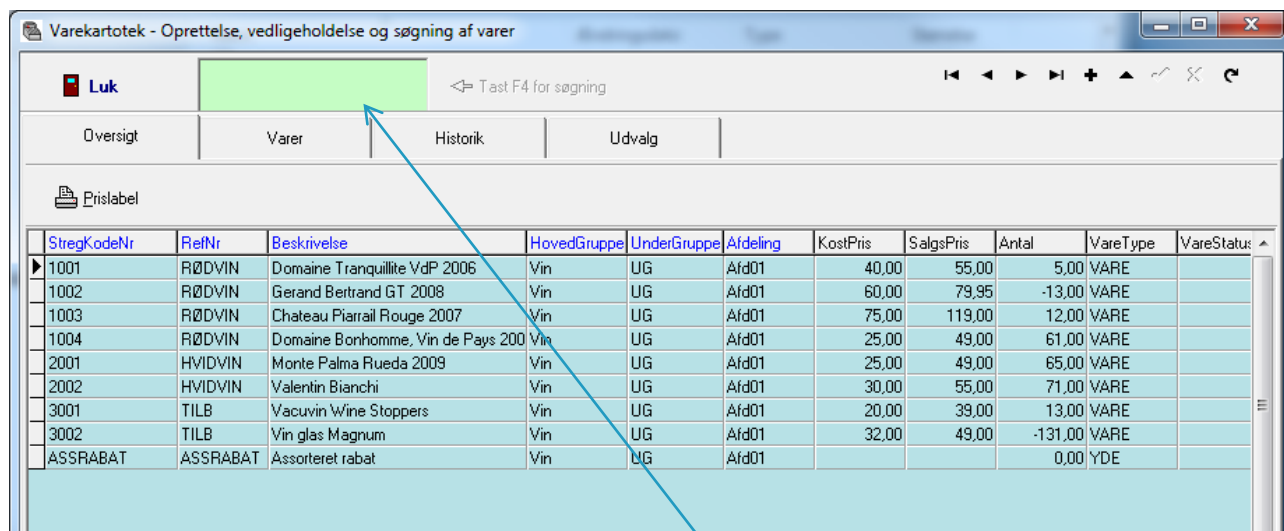

Hvis der trykkes på de Blå overskrifter sorteres listen i den valgte kolonne.

Der kan søges på varer ved at indtaste søgeord i det grønne felt og tast Enter.
Der søges først efter Stregkode, Refnr, Beskrivelse og grupper.

DDB Detail Kom i gang med programmet

Lagerkartotek/Fanen varer

Varekartotek - Oprettelse, vedligeholdelse og søgning af varer

Luk <=> Tast F4 for søgning

Oversigt Varer Historik Udvalg

En Prislabel Prislabels Mark Antal Mark Nulstil labels Kopier varer

Stamoplysninger

Stregkode nummer 2002 Dato Oprettet 22.01.2011 Rettet 13.04.2011

Reference nummer HVIDVIN

Salgsnota tekst Valentin Bianchi

Salgsnota tekst 2

Varetype Vare Placering

Afdeling Afd01 Indkøbsdato 22.01.2011

Hovedgruppe Vin Momskode salg Standard moms

Undergruppe UG Internt varenotat

Rabatgruppe Billed filnavn

Antal rabat gruppe

Billed

Kostpris 22.01.2011 30,00

Salgspris 22.01.2011 55,00

DG% 31,82

Special salgspris

Antal på lager 71,00

Følg varenummer 1

Antal flg. varenr 1 Vis

Følg varenummer 2

Antal flg. varenr 2 Vis

Søg ikke pris ved retur i kladde

Skal ikke summeres i kladde (Enkelt linie)

Udgået / skal slettes

Skal ikke indgå i rabatberegning

Varen benyttes som fradrag i salg (Rabat)

Udskriv bytte label ved salg

Udskriv vare på ekstra bon

Benyt fast DG på varen Procent

Tryk på F1 for at se hjælpetaster.

Der er nogle grundlæggende funktioner man skal benytte i hele programmet og i dette menupunkt. Det er navigations baren i toppen af skærmen, her kan man gøre følgende:



Knapperne har følgende funktioner fra venstre mod højre:

Hop til første varer

Hop til forrige vare

Hop til næste vare

Hop til sidste vare

+ = Opret ny vare

^ = Ret vare man er placeret på.

V = Godkend opret/rettelse

X = Fortryd handling

= Genlæs data, hvis der er flere brugere der benytter programmet samtidigt.

_ = Slet vare.

DDB Detail Kom i gang med programmet

Felterne i lagerkartoteket

Stregkodenummer

Dette felt udfyldes med det nummer man ønsker at finde vare på. Hvis man har varer der er leveret med strekkoder, kan man scanne nummeret i feltet og benytte leverandørens strekkoder.

Hvis man opretter egne strekkoder, kan det være en fordel at lave et system i sine numre. Hvis der f.eks. efterfølgende skal udskrives strekkode labels fra programmet, kan det være en fordel at se lidt på de enkelte strekkoders principper. En strekkode der kan benyttes til det meste er Kode128.

Reference nummer

Dette felt benyttes til at binde varer af samme type sammen. Hvis man opretter en vare med Reference f.eks. VIN, så vil efterfølgende vare der oprettes med denne reference automatisk blive udfyldt med afdeling og grupper. De kan efterfølgende rettes individuelt.

Salgsnota tekst 1 + 2

Tekst der skal skrives på salgsnota.

Varetype

Her vælges varen type. Der er følgende:

Vare: Der kan køres beholdningsstyring på varen, og der beregnes en lagerværdi.

Ydelse: Der regnes ikke på beholdning, f.eks. salg af timer og andet der ikke styres beholdning på.

Serienummer: Varen er oprettet som en unik enhed med et serienummer i strekkoden eller tekst 2.

DDB Detail Kom i gang med programmet

Afdeling

Hovedgruppe

Undergruppe

Indsæt den afdeling/gruppe som varen skal styres i med omsætning, lagerværdi m.v..

Rabatgruppe

Hvis der er oprettet rabatgrupper, så kan varen tilføjes gruppe i dette felt.

Antal rabat gruppe

Hvis der er oprettet antals rabatter, så udfyldes gruppen her. Disse rabatter er assorteret, således at man på tværs af flere varer kan yde en antals bestemt rabat.

Kostpris

Varens kostpris.

Salgspris

Standard salgspris incl. moms

Speciel salgspris

Speciel pris som overstyrer standard prisen.

Antal på lager

Viser antal på lager.

Placering

Varens fysiske placering

Indkøbsdato

Sidste indkøb

Momskode salg

Momskode ved salg, normal = Standard moms

Internt varenotat

Notat der vises i salgskladden. Info til ekspedient.

Billed filnavn

Udfyldes med sti til billed fil af typen JPG.

Følge varenummer 1+2

Hvis den vare man sælger kan kræve en tillægsvarer eller der kan være et mersalg til varen, så kan der udfyldes 1-2 varer.

Antal flg varenr og vis 1+2

Her indtastes antal følgevarer og Ja/Nej til om der skal komme en popup, der spørger om den skal med.

Søg ikke pris ved retur

Hvis en vare tages retur, forsøger programmet at finde den sidst solgte og tager kost og salgspris fra denne ind i kladden. Hvis man ikke ønsker at dette sker, f.eks. hvis der gives rabat på varen og det ikke er ens på alle, så kan det være en fordel at afmærke dette felt.

DDB Detail Kom i gang med programmet

Skal ikke summeres i kladder

Varer med samme stregkode summeres automatisk i salgskladden, hvis man har f.eks. et diverse nummer, så kan man sætte V i dette felt, så dannes en ny linie pr. gang varen scannes ind i kladden.

Udgået / Skal slettes

Viser om varen er udgået og skal slettes.

Skal ikke indgå i rabatberegningen

Hvis en vare er sat til en fast pris, og der ikke ydes gruppe rabatter, så afmærk dette felt, så indgår varen ikke i rabatberegningen.

Varen benyttes som fradrag i salg (Rabat)

Varenummer ASSRABAT oprettes og der sættes mærke i dette felt, så benyttes varen som fradrag for rabat på assorterede rabatter.

Udskriv bytte label ved salg

Ja/Nej til om der automatisk skal udskrives byttelabels ved salg.

Udskriv vare på ekstra bon

Hvis der benyttes ekstrabon f.eks. køkken bon, så kan der vælges om varen skal udskrives på denne ekstrabon ved salg.

Benyt fast DG på varen

Procent

Varer uden kostpris, kan sættes med JA her og en fast procent i dækningsgrad.

DDB Detail Kom i gang med programmet

Salgskladden

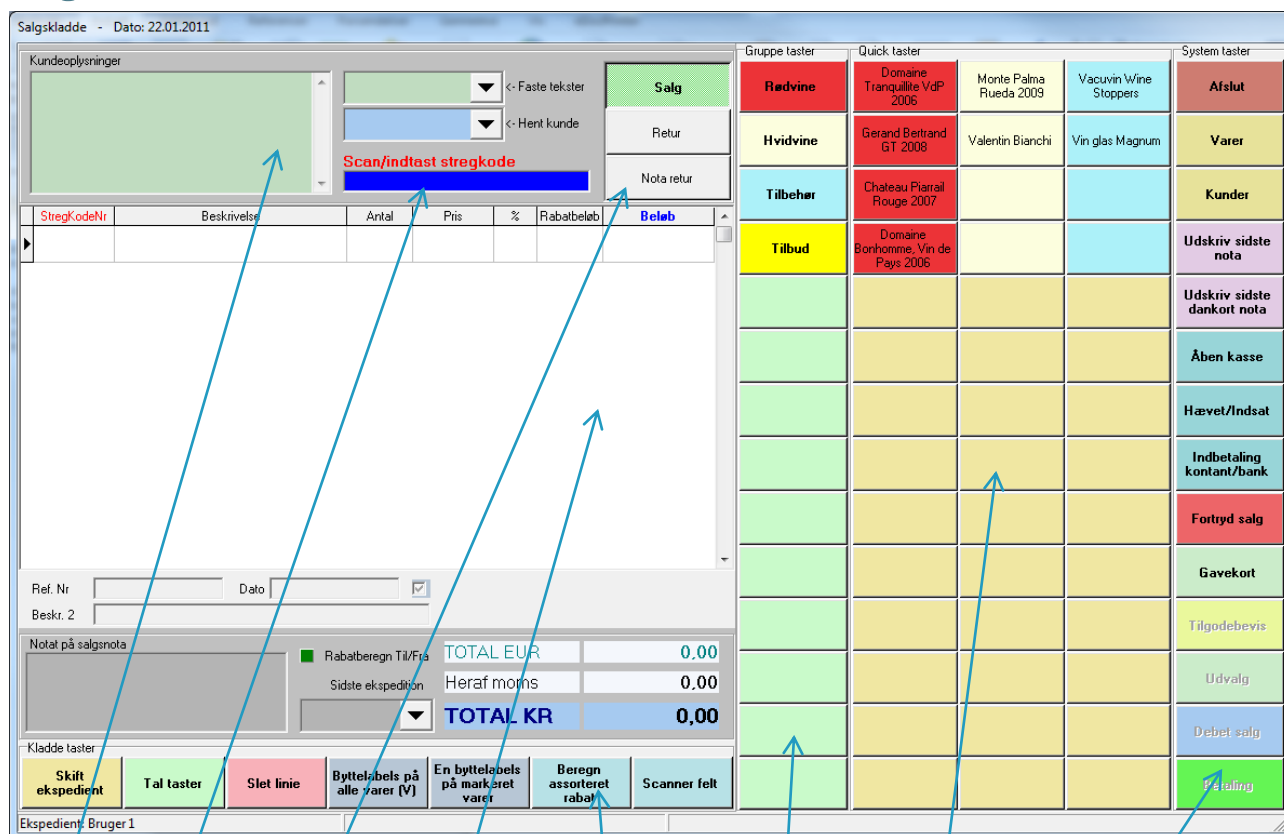

Salgskladden består af 6 sektioner, som er følgende:

Kunde Scanner salg/retur Vare oversigt Diverse Gruppe taster Quick taster Betaling, Tilgode og Gavekort

Der kan både benyttes strekkoder og Quick taster, det er op til den enkelte butik, hvad der foretrækkes.

Programmet kan udskrive labels med strekkoder.

Gruppe tasterne indeholder hver 60 Quick taster. I Demodata er de samme varer som der er på Quick tasterne også lagt ind i grupper.

I setup af taster er det frit hvilke varer, tekster og farver der ønskes på den enkelte tast.

Programmet kan benyttes samtidigt af flere ekspedienter og på flere PC'er, hvor en ekspedition også kan flyttes fra en kasse til en anden, ellers sættes på hold, hvis f.eks. en kunde skal se på yderligere eller varer skal pakkes ind.

DDB Detail Kom i gang med programmet

Salgskladden

Tryk på knappen Salgskladde og der spørges om bruger, indtast 1 og OK.

DDB Detail - Medarbejder initialer, Dato: 15.04.2011

Indtast initialer *

1	2	3
4	5	6
7	8	9
0	C	

OK

Herefter vises kladden

Salgskladde - Dato: 15.04.2011

Kundeoplysninger

Indtast initialer *

Scan/indtast strekcode

StregKodeNi	Beskrivelse	Antal	Pris	%	Rabatbeløb	Beløb
-------------	-------------	-------	------	---	------------	-------

Ref. Nr. Dato

Beskr. 2

Notat på salgsnota

Rabatberegning Til/Fra

TOTAL EUR 0,00

Sidste ekspedition

Heraf moms 0,00

TOTAL KR 0,00

Kladde taster

Skift ekspedient Tal taster Slet linie Byttelabels på alle varer (V) En byttelabels på markeret varer Beregn assorteret rabat Scanner felt

Ekspedient: Bruger 1

Gruppe taster Quick taster System taster

Rødvine	Domaine Tranquille VdP 2006	Monte Palma Rueda 2009	Vacuvin Wine Stoppers	Afslut
Hvidvine	Gerard Bertrand GT 2008	Valentin Bianchi	Vin glas Magnum	Varer
Tilbehold	Chateau Piarail Rouge 2007			Kunder
Tilbud	Domaine Bonhomme, Vin de Pays 2006			Udskriv sidste nota
				Udskriv sidste dankort nota
				Åben kasse
				Hævet/Indsat
				Indbetaling kontant/bank
				Fortryd salg
				Gavekort
				Tilgodebevis
				Udvalg
				Debet salg
				Betaling

I dette eksempel er der oprettet nogle quick taster og gruppe quick taster. Man kan bruge knapperne eller scanne strekoder. Når der scannes skal man være placeret i det blå felt i toppen af skærmen.

Der scannes/tastes nogle varer og saldo vises i bunden af skærmen.

DDB Detail Kom i gang med programmet

Kladde ved varer

StregKodeNr	Beskrivelse	Antal	Pris	%	Rabatbeløb	Beløb
2001	Monte Palma Rueda 2009	1,00	49,00			49,00
2002	Valentin Bianchi	1,00	55,00			55,00
1002	Gerand Bertrand GT 2008	1,00	79,95			79,95
1003	Chateau Piarail Rouge 2007	3,00	119,00			357,00
3002	Vin glas Magnum	1,00	49,00			49,00

Gruppe taster	Quick taster	System taster
Rødvine	Domaine Tranguille VdP 2006	Afslut
Hvidvine	Gerand Bertrand GT 2008	Varer
Tilbehør	Chateau Piarail Rouge 2007	Kunder
Tilbud	Domaine Bonhomme Vin de Pays 2006	Udskriv sidste nota
		Udskriv sidste dankort nota
		Åben kasse
		Hævet/Indsat
		Indbetaling kontant/bank
		Fortryd salg
		Gavekort
		Tilgodebevis
		Udvalg
		Debet salg
		Betaling

På knapperne i højre side er der følgende funktioner.

Varer

På denne knap kan man hoppe til varekartoteket i en visning uden kostpriser m.v. Hvis der f.eks. er billeder af varerne, så kan man vise kunden et større billede.

Kunder

Hopper til kundekartoteket, hvis man f.eks. vil oprette en kunde under ekspedition, eller se saldo m.v.

Udskriv sidste bon

Udskriver sidste salgbon

Udskriv sidste dankort nota

Udskriver sidste dankort bon

Åben kasse

Åbner kassen

Hævet / Indsat

Hvis hæves eller indsættes penge i kassen indtastes det her med tilhørende kontering til kasse opgørelsen.

DDB Detail Kom i gang med programmet

Indbetaling i kontant/Bank

Hvis der indsættes penge i banken i løbet af dagen, kan beløb registreres her.

Fortryd salg

Fortryder et salg og sletter kladden.

Gavekort

Udskrift og betaling af gavekort

Tilgodebevis

Udskriver Tilgodebevis ved retur af varer.

Udvalg

Opretter udvalg til valgt kunde på varer i kladden.

Debet salg

Opdaterer salges som debet og saldo opdateres på den valgte kunde.

Betaling

Åbner betalingsvindue, hvor der vælges kontant, dankort eller tilgodebevis.

DDB Detail Kom i gang med programmet

Betalingsvindue

Betaling

Terminal status: Terminal er ikke OK.

Total: Salgsbeløb 589.95 Valuta DKK

Betalingsmåde:

- Betalingskort 0.00 ← Beløb
- Kontant 590.00 ← Beløb
- Tilgodebevis 0.00
- Ørefrunding 0.05
- Byttepenge 0.00 Stemmer

Kunde og tilgodebevis oplysninger:

Kundenummer: [dropdown]

Tilgodebevis nummer: [input]

Buttons: Betaling, Udbetaling, Check terminal, Fortryd, Betaling OK

Der kan indtastes beløb i betalingskort og kontant og der vises evt. byttepenge i det nederste felt.

Hvis der betales med dankort vises dankort nota.

Herefter er der klar til nyt salg.

DDB Detail Kom i gang med programmet

Øversigt over dagens salg

Vis Nota/

Nota Øversigt

< F4 Søg på notanummer Nota kopi

Nota øversigt

NotaNr	KontoNr	Dato	Klokken	Medarbejder	Type	KortType	BeløbDKK	BeløbVAL	Valuta
1000		22.01.2011	16:01:18	1	NOTA		188,00	25,07	DKK
1001		22.01.2011	16:04:10	1	NOTA		340,05	45,34	DKK
1002		22.01.2011	16:11:06	1	NOTA		55,00	7,33	DKK
1003		22.01.2011	16:11:31	1	NOTA		483,05	64,41	DKK
1	58303200	22.01.2011	16:23:05	1	FAKTURA	Debet	299,95	39,99	DKK
1004	58303200	22.01.2011	16:23:32	1	RETURNOT.	TilgodeBevis	-55,00	-7,33	DKK
1005		22.01.2011	17:26:44	1	NOTA		283,95	37,86	DKK

Detaljer

NotaNr	1005
Dato	22.01.2011
Klokken	17:26:44
Optalt dato	
Medarbejder	1
KortType	
Type	NOTA
Beløb DKK	283,95
Beløb VAL	37,86
Valuta	208
Beløb Kort	0,00
Beløb Kontant	300,00
Beløb Tilgode	0,00
Beløb Udvalg	
Beløb Indbetaling	0,00
Beløb ByttePenge	-16,00
Beløb Afrund	0,05
Beløb Moms	56,79
KontoNr	
KundeNavn	
Finansinst.	

Navn og nota tekst

Bon

Varelinier

StregKodeNr	RefNr	Beskrivelse	Antal	Pris	Rabat Pct	Rabat kr	Beløb	VareType	Status	Sa
1001	RØDVIN	Domaine Tranquillite VdP 2006	-1	55,00			-55,00	VARE	SALG	1
1002	RØDVIN	Gerand Bertrand GT 2008	-1	79,95			-79,95	VARE	SALG	1
1004	RØDVIN	Domaine Bonhomme, Vin de Pays 200	-2	49,00			-98,00	VARE	SALG	1
2001	HVIDVIN	Monte Palma Rueda 2009	-1	49,00			-49,00	VARE	SALG	1
3002	TILB	Vin glas Magnum	-1	49,00			-49,00	VARE	SALG	1

Her vises alle detaljer på det enkelte salg og der kan udskrives en kopi af Bon.

DDB Detail Kom i gang med programmet

Kasseopgørelse

Kasse optælling	
Afslut	
Kasse nummer	0001
Medarbejder	1
Opgørelsesdato	22.01.2011
Kassebeholdning morgen	5.000,00
Dagensbevægelser	1.350,00
Indsat i bank	0,00
Kassedifference	-350,00
Kassebeholdning aften	6.000,00
← Forrige	
Næste →	

Her opgøres kassen ved at indtaste kassebeholdning og indsat i bank.

NB! I Demo programmet kan der forekomme mindre afvigelser.

I forbindelse med kasseopgørelsen er der mulighed for at der automatisk sendes en backup til en FTP server, enten lejet af DDB DATA eller egen FTP.

Der kan automatisk overføres omsætningsposter til økonomisystem.

C5 Light kan bruges uden tilretninger som finans del.